

# **EMLAK KONUT GAYRİMENKUL YATIRIM ORTAKLIĞI A.Ş.**

**KOCAELİ İLİ GEBZE İLÇESİ' NDE YER ALAN  
EMLAK KONUTLARI GEBZE 1. ETAP BÜNYESİNDEKİ  
1 ADET BAĞIMSIZ BÖLÜM**

**GAYRİMENKUL DEĞERLEME RAPORU**

**RAPOR BİLGİLERİ**

<b>TALEP TARİHİ - NO</b>	01.02.2013 TARİHLİ İLĞİ YAZISINA İSTİNADEN / 22.10.2013
<b>SÖZLEŞME TARİHİ</b>	15.11.2013
<b>DEĞERLEME TARİHİ</b>	05.12.2013
<b>RAPOR TARİHİ</b>	10.12.2013
<b>REVİZE RAPOR TARİHİ</b>	19.08.2014
<b>RAPOR NO</b>	EML-1310023-REV
<b>KULLANIM AMACI</b>	PAZAR DEĞERİ TESPİTİ
<b>GİZLİLİK DERECEİ</b>	HAZIRLANAN KURUM/KİŞİ DIŞINDA ÜÇÜNCÜ ŞAHİSLARA VERİLEMEZ.
<b>DEĞERLEME KONUSU</b>	EMLAK KONUTLARI GEBZE 1. ETAP BÜNYESİNDEKİ 1 ADET BAĞIMSIZ BÖLÜM
<b>DEĞERLEME ADRESİ</b>	KIRAZPINAR MAHALLESİ YENİ BAĞDAT CADDESİ EMLAK KONUTLARI GEBZE 1. ETAP SİTESİ KOCAELİ
<b>RAPORU HAZIRLAYAN UZMANLAR</b>	Eren KURT - Sorumlu Değerleme Uzmanı (Lisans No: 402003) Berrin KURTULUŞ SEVER - Sorumlu Değerleme Uzmanı (Lisans No: 401732)

## İÇİNDEKİLER

### İçindekiler

#### Ekler

- 1 - Değerleme Hizmeti Bilgileri**
  - 1.1 - Değerleme Hizmetinin Amacı
  - 1.2 - Değerleme Hizmetinde Hizmeti Alan ve Veren Kurumların Bilgisi
  - 1.3 - Değerleme Hizmeti İle İlgili Talepler
  - 1.4 - Değerleme Konusu Gayrimenkul İçin Yapılan Değerlemeye İlişkin Bilgiler
  - 1.5 - Değerleme Rapor Özeti
- 2 - Değerleme Konusu Taşınmazın Mülkiyet ve Yapılaşma Bilgileri**
  - 2.1 - Tapu Kayıtları
  - 2.2 - Takyidat Bilgileri
  - 2.3 - Kullanımına İlişkin Yasal İzinler - İmar ve Proje Bilgileri, Kısıtlamalar
- 3 - Değerleme Konusu Taşınmaz İle İlgili Bilgiler**
  - 3.1 - Tanımı
  - 3.2 - Konumu ve Yakın Çevre Özellikleri
  - 3.3 - Ulaşım Özellikleri
  - 3.4 - Taşınmazın Fiziki Özellikleri
- 4 - Değerleme İle İlgili Analizler**
  - 4.1 - Taşınmazın Bulunduğu Bölgenin Özellikleri
  - 4.2 - Değerleme Hizmetini Sınırlayıcı-Kısıtlayıcı Faktörler
  - 4.3 - Bilgilerin Kaynağı
  - 4.4 - Değeri Etkileyen Faktörler
- 5 - Değerleme Yöntemleri**
  - 5.1 - Emsal Karşılaştırma Yaklaşımı
  - 5.2 - Yeniden İnşa Etme ( İkame ) Maliyeti Yaklaşımı
  - 5.3 - Nakit Akışı ( Gelir ) Yaklaşımı
- 6 - Taşınmazın Değerleme İşleminde Kullanılan Yöntemler**
  - 6.1 - Emsal Karşılaştırma Yaklaşımı
  - 6.2 - Yeniden İnşa Etme ( İkame ) Maliyeti Yaklaşımı
  - 6.3 - Nakit Akışı ( Gelir ) Yaklaşımı
  - 6.4 - En Etkin ve Verimli Kullanımı
  - 6.5 - Verilerin Değerlendirilmesi
- 7 - Sonuç**

## EKLER

- Ek 1** - Taşınmazı gösteren fotoğraflar
- Ek 2** - Tapu Kaydı - (Takbis belgesi-kopya)
- Ek 3** - İmar durum yazısı(kopya)
- Ek 4** - Yapı Kullanım İzin Belgesi(kopya)
- Ek 5** - Değerleme Uzmanlarının Lisans Belgeleri (kopya)
- Ek 6** - Tapu Örnekleri

## UYGUNLUK BEYANI

Bu deęerleme raporu; ařaęıdaki ilkeler erevesinde, Uluslararası Deęerleme Standartları (UDES) doęrultusunda hazırlanmıřtır.

- \* Bu raporda sunulan bulgular Deęerleme Uzmanının sahip olduęu ve edinebildięi tm bilgiler erevesinde doęrudur
- \* Analizler ve sonular sadece belirtilen varsayımlar ve kořullarla sınırlıdır.
- \* Deęerleme Uzmanının deęerleme konusunu oluřturan mlkle, deęerleme hizmeti dıřında herhangi bir ilgisi bulunmamaktadır.  
Deęerleme Uzmanının creti; raporun herhangi bir blmne baęlı olmayıp,  
\* deęerleme hizmeti sırasında harcanan emek ve zaman dikkate alınarak belirlenmektedir.
- \* Deęerleme ahlaki kural ve performans standartlarına gre gerekleřtirilmiřtir.
- \* Deęerleme Uzmanı, mesleki eęitim řartlarını haizdir.
- \* Deęerleme Uzmanının deęerlemesi yapılan mlkn yeri ve tr konusunda daha nceden deneyimi mevcuttur.
- \* Deęerleme Uzmanı, mlk kiřisel olarak incelemiřtir.
- \* Raporda belirtilenlerin haricinde hi kimse bu raporun hazırlanmasında mesleki bir yardımda bulunmamıřtır.

## 1 - DEĞERLEME HİZMETİ BİLGİLERİ

### 1.1 - Değerleme Hizmetinin Amacı

Bu değerleme raporu; aşağıda bilgileri bulunan 1 adet taşınmazın değerleme tarihindeki pazar değerinin belirlenmesi amacı ile hazırlanmıştır.

Ayrıca gerekli olduğu durumlarda, taşınmaz/taşınmazların Sermaye Piyasası Kurulu (SPK) mevzuatına göre gayrimenkul yatırım ortaklıkları portföyüne alınmasının uygunluğunun belirlenmesi de amaçlanmaktadır.

Pazar Değeri, Uluslararası Değerleme Standartları çerçevesinde şu şekilde tanımlanmaktadır: Bir mülkün uygun bir pazarlamanın ardından birbirinden bağımsız istekli bir alıcıyla istekli bir satıcı arasında herhangi bir zorlama olmaksızın ve tarafların herhangi bir ilişkiden etkilenmeyeceği şartlar altında, bilgili, basiretli ve iyi niyetli bir şekilde hareket ettikleri bir anlaşma çerçevesinde değerlendirme tarihinde el değiştirmesi gereken tahmini tutardır.

### 1.2 - Değerleme Hizmetinde Hizmeti Alan ve Veren Kurumların Bilgisi

#### 1.2.1 - Hizmeti Alan Kurum Bilgisi

**Emlak Konut Gayrimenkul Yatırım Ortaklığı A.Ş.**

Atatürk Mahallesi Çitlenbik Caddesi No:4 Ataşehir/İSTANBUL

#### 1.2.2 - Hizmeti Veren Kurum Bilgisi

**Reel Gayrimenkul Değerleme A.Ş.**

Mecidiyeköy Mah., Büyükdere Caddesi, Raşit Rıza Sokak, Ahmet Esin İş Merkezi, No: 4, Kat: 2, Şişli / İSTANBUL

İstanbul Ticaret Odası - Sicil No 527073-474655

Reel Gayrimenkul Değerleme A.Ş. 30.06.2004 tarih, 6082 sayılı Ticaret Sicil Gazetesi'nde yayınlanan ana sözleşmesinde belirtildiği üzere 25.06.2004 tarihinde, ekspertiz ve değerlendirme işlemi yapmak üzere kurulmuştur.

Başbakanlık Sermaye Piyasası Kurulu'nun (SPK) 11.08.2006 tarih ve 35/1008 sayılı yazısı ile Sermaye Piyasası Kurulu mevzuatı çerçevesinde değerlendirme hizmeti verecek şirketler listesine alınmıştır.

### 1.3 - Değerleme Hizmeti İle İlgili Talepler

Hizmeti alan kurumun, aşağıda bilgileri bulunan 1 adet taşınmazın ( 1/1 hisseli ), değerleme tarihindeki Pazar Değeri'nin belirlenmesi talebi bulunmaktadır.

### 1.4 - Değerleme Konusu Gayrimenkul İçin Yapılan Değerlemeye İlişkin Bilgiler

Söz konusu taşınmaz için 10.12.2013 tarih ve EML-1310023 numaralı rapor şirketimiz tarafından hazırlanmıştır.

Bu rapor, tarafımıza 06.08.2014 tarih, 12233903-340.99-724 sayı ile iletilen yazıya istinaden revize edilmiş olup, diğer bilgi, değer ve araştırmalar güncellenmemiştir.

Eren KURT ve Berrin KURTULUŞ SEVER değerlendirme işleminde görev almış olup, Onur BÜYÜK raporun hazırlanmasında yardımcı olmuştur.

Değerleme konusu gayrimenkul için şirketimiz tarafından daha önceki tarihlerde yapılan son üç değerlemeye ilişkin bilgiler aşağıda yer almaktadır. Söz konusu taşınmazlar için daha önce şirketimiz tarafımızdan 2 adet değerlendirme raporu hazırlanmıştır.

	RAPOR-1	RAPOR-2	RAPOR-3
<b>Rapor Numarası</b>	EML-1211009	EML-1303036	
<b>Rapor Tarihi</b>	31.12.2012	08.04.2013	
<b>Rapor Konusu</b>	535 Adet Bağ.Böl.	535 Adet Bağ.Böl.	
<b>Raporu Hazırlayanlar</b>	H.İbrahim Akyıldız Berrin K.Sever	Eren Kurt Berrin K.Sever	
<b>Takdir Edilen Toplam Nihai Değeri (TL) (KDV Hariç)</b>	66.357.459,61	66.357.459,61	

### 1.5 - Değerleme Rapor Özeti

<b>GAYRİMENKUL DEĞERLEME RAPOR ÖZETİ</b>	
DEĞERLEME KONUSU İŞİN İSMİ	KOCAELİ GEBZE 1. ETAP EMLAK KONUTLARI İNŞAATLARI İLE ALTYAPI VE ÇEVRE DÜZENLEME İŞLERİ
DEĞERLEMİYİ TALEP EDEN KURUM	EMLAK KONUT GAYRİMENKUL YATIRIM ORTAKLIĞI A.Ş.
RAPORU HAZIRLAYAN KURUM	REEL GAYRİMENKUL DEĞERLEME A.Ş.
RAPOR TARİHİ	10.12.2013
REVİZE RAPOR TARİHİ	19.08.2014

<b>DEĞERLEME KONUSU GAYRİMENKULLER HAKKINDA ÖZET BİLGİ</b>	
TAPU BİLGİLERİ	BKZ. 2.1 TAPU KAYITLARI VE EK-2
MEVCUT KULLANIM	RAPOR KONUSU 1 ADET BAĞIMSIZ BÖLÜM HALİ HAZIRDA KONUT KULLANIMINA UYGUNDUR
İMAR DURUMU	5797 ADA 1 NOLU PARSEL TOKİ TARAFINDAN HAZIRLANAN 13.01.2009 TARİH VE 205 SAYILI KARARIYLA ONAYLANAN 1/1.000 ÖLÇEKLİ İMAR PLANI SINIRLARI İÇERİSİNDE KALMAKTADIR. ANCAK 1/1.000 VE 1/5.000 ÖLÇEKLİ İMAR PLANLARI KOCAELİ 2.İDARE MAHKEMESİ' NİN 2013/394 SAYILI KARARI İLE İPTAL EDİLMİŞTİR.

<b>DEĞERLEME RAPORUNDA TAKDİR OLUNAN DEĞERLER (KDV HARİÇ)</b>	
1 ADET BAĞIMSIZ BÖLÜMÜN DEĞERİ	132.433,00 TL

## 2 - DEĞERLEME KONUSU TAŞINMAZIN MÜLKİYET VE YAPILAŞMA BİLGİLERİ

### 2.1 - Tapu Kayıtları

İli	:	KOCAELİ
İlçesi	:	GEBZE
Bucağı	:	
Mahallesi	:	GÜZELLER MAH.
Köyü	:	
Sokağı	:	
Mevkii	:	
Pafta No	:	
Ada No	:	5797
Parsel No	:	1
Alanı	:	63.242,70 m <sup>2</sup>
Vasfı	:	YEDİ ADET ON YEDİ KATLI İKİ ADET ON BEŞ KATLI ÜÇ ADET İKİ KATLI BETONARME BİNA VE ARSASI
Sınırı	:	PLANINDADIR.
Tapu Cinsi	:	KAT MÜLKİYETİ
Blok No	:	B4
Bağ. Böl. No	:	25
Niteliği	:	MESKEN
Kat No	:	6
Arsa Payı	:	128/66798
Sahibi	:	EMLAK KONUT GAYRİMENKUL YATIRIM ORTAKLIĞI A.Ş.
Yevmiye No	:	1971
Cilt No	:	43
Sayfa No	:	4198
Tapu Tarihi	:	16.02.2012



## 2.2 - Takyidat Bilgileri

Gebze Tapu Müdürlüğü'nden 13.11.2013 tarihinde alınmış olan taşınmazın mülkiyet ve takyidat bilgilerini gösteren belge ekte sunulmuştur. Taşınmaz üzerinde aşağıda belirtilen hususlar dışında takyidat bulunmamaktadır.

**Şerh:** Diğer (Konusu: 775 sayılı kanun uyarınca gecekondü önleme bölgesidir.) (Başlama tarihi: 15.04.2013, Bitiş Tarihi: 15.04.2013 - Süre:) T.C. Başbakanlık Toplu Konut İdaresi Başkanlığı (TOKİ) 15.04.2013-6038 (İlgili şerhin taşınmaza olumsuz etkisi bulunmamaktadır)

**İrtifak:** Diğer İrtifak Hakkı; Tedaş Genel Müdürlüğü lehine 123,54 m<sup>2</sup> lik irtifak hakkı 18.01.2012-726 (İlgili şerhin taşınmaza olumsuz etkisi bulunmamaktadır)

### **Beyanlar:**

Yönetim planı 25.01.2012

KM ne çevrilmiştir. 30.11.2012-15948

### 2.2.1 - Taşınmazların Son Üç Yıllık Dönemde Gerçekleşen Alım Satım İşlemleri

Yapılan incelemelerde değerlemesi yapılan 1 adet bağımsız bölümün son üç yıllık dönemde mülkiyetinde herhangi bir değişiklik olmadığı belirlenmiştir.

31.11.2012 tarihinde kat mülkiyeti kurulmuştur.

## 2.3 - Kullanımına İlişkin Yasal İzinler İmar ve Proje Bilgileri, Kısıtlamalar

### 2.3.1 - İmar Durumuna İlişkin Veriler

Gebze Belediyesi İmar Müdürlüğü'nden 5797 ada 1 parsel için, 15.11.2013 tarih 2252/140492 sayılı ile Emlak Konut Gayrimenkul Yatırım Ortaklığı A.Ş. 'ye hitaben düzenlenmiş olan imar durum belgesine göre, 5797 ada 1 nolu parsel TOKİ tarafından hazırlanan 13.01.2009 tarih ve 205 sayılı kararıyla onaylanan 1/1.000 ölçekli imar planı sınırları içerisinde kalmaktadır. Ancak 1/1.000 ve 1/5.000 ölçekli imar planları Kocaeli 2.İdare Mahkemesi' nin 2013/394 sayılı kararı ile iptal edilmiştir. Değerleme konusu taşınmazın bulunduğu ana gayrimenkul için yapı kullanım izin belgesi alınıp kat mülkiyetine geçildiğinden hali hazırdaki imar durumu taşınmazı olumsuz etkilememektedir.

Son üç yıllık değişiklikler incelendiğinde;

İptal edilen planda konu taşınmazın bulunduğu parsel TOKİ tarafından hazırlanan 13.01.2009 tarih ve 205 sayılı kararı ile onaylanan 1/1.000 Ölçekli Kocaeli-Gebze Kirazpınar Mahallesi Sultanorhan Revizyon Uygulama İmar Planına göre E=1.00 yapılaşma koşullarında konut alanı olarak planlanmıştır.

Taşınmazın bulunduğu bölgenin üst ölçek planları 18.07.2008 tasdik tarihli ve 403 sayılı 1/25.000 Ölçekli Gebze Revizyon Nazım İmar Planı ve 18.07.2008 tasdik tarihli 1/5.000 Ölçekli Gebze Nazım İmar Planıdır. Bu planlara göre bölge konut alanında kalmaktadır.

### **2.3.2 - Yapılaşma Bilgi ve Belgelerinin İrdelenmesi**

5797 ada 1 parsel üzerinde yer alan B4 bloğuna ait 12.05.2010 tarih ve 257 sayılı yapı ruhsatı bulunmaktadır. Bu ruhsata istinaden de 21.09.2012 tarih ve 221 sayılı yapı kullanma izin belgesi alınmıştır.

### **2.3.3 - Taşınmazın Yasal ve Mevcut Durumuna İlişkin Görüş**

Taşınmazın ruhsat, iskan ve projesine uygun inşa edildiği görülmüştür.

### **2.3.4 - Yapı Denetim Kuruluşuna ve İşlemlerine Ait Bilgiler**

Taşınmazın bulunduğu parsel için ruhsat ve iskan alındığı tarihe bağlı olarak aşağıdaki husus geçerlidir.

Konu ile ilgili yazı Bayındırlık ve İskan Bakanlığı Yapı İşleri Genel Müdürlüğü'nün B.09.0.YİG.0.15.00.07/1248 sayılı yazısında geçen;

"Emlak Konut Gayrimenkul Yatırım Ortaklığı A.Ş.'nin ilgili mevzuatı gereği kamu kuruluşu olduğu ve gerek Kamu İhale Kurumu gerekse Yüksek Denetleme Kurumu tarafından kamu kurumu olarak kabul edildiği belirtildiğinden, anılan kuruluşça yaptırılacak olan yapıların fenni mesuliyetinin 15.12.2003 tarih ve 1837/12372 sayılı yazımızda da belirtildiği üzere 3194 sayılı imar kanununun 26.maddesi uyarınca kuruluşça ve kuruluşta görevli meslek adamlarının ayrı ayrı üstlenilmesi ve bu hususun T.S.8737 Yapı Ruhsatı ve T.S. 10970 Yapı Kullanma İzin Belgesi'ne işlenmesi gerekmektedir." görüş verildiği anlaşılmıştır.

### 3 - DEĞERLEME KONUSU TAŞINMAZ İLE İLGİLİ BİLGİLER

#### 3.1 - Tanımı

Değerleme konusu olan taşınmaz; Kocaeli İli, Gebze İlçesi, Güzeller Mahallesi 5797 ada1 Parselde kaim 63.242,70 m<sup>2</sup> alanlı arsa üzerinde inşa edilmiş olan Gebze 1.Etap Projesi kapsamında B-4 blokta yer alan 1 adet bağımsız bölümün değerleme tarihi itibarı değerinin belirlenmesi talebi bulunmaktadır.

Kocaeli Gebze 1. Etap Emlak Konutları projesinde, konut olarak toplam 9 konut bloğunda 524 konut ve 3 adet ticaret bloğunda 11 adet ticari ünite, 1 adet sosyal tesis ile ada içi altyapı ve çevre düzenlemesi işleri bulunmaktadır.

Kocaeli Gebze 1. Etap Emlak Konutları projesinde, konut olarak toplam 9 konut bloğunda 524 konut ve 3 adet ticaret bloğunda 11 adet ticari ünite, 1 adet sosyal tesis ile ada içi altyapı ve çevre düzenlemesi işleri bulunmaktadır.

#### 3.2 - Konumu Ve Yakın Çevre Özellikleri

Değerlemesi yapılan taşınmazlar, Gebze Kirazpınar Mahallesi konumundadır. Taşınmazların bulunduğu bölgede toplu konut yapılaşmalarının yeni başladığı görülmüştür. Yakın çevrede Gebze Plastikçiler Organize Sanayi Bölgesi ,Gebze Emlak Konutları 2. Etap, boş arsalar, eski yapılar, Gebze Belediyesi Çöplüğü bulunmaktadır. Bölgeye ulaşım özel araçlarla ve toplu taşıma araçları ile ulaşım sağlanabilmektedir.

Anadolu Otoyolu üzerinde Ankara istikametine ilerlerken İzmit tabelasından sağa doğru çıkış yapılarak D-100 Karayolu'na giriş yapılır. D-100 Karayolu üzerinde 900 m ilerleyip sağa Gebze Organize Sanayi Yolu'na dönülür. Sanayi yolu üzerinde 1.6 km devam edildikten sonra sağa Yeni Bağdat Caddesi'ne girilir. Yeni Bağdat Caddesi üzerinde 1.2 km ilerlendiğinde sağa tarafta Emlak Konutları 1. Etap Evleri'ne ulaşılabilir.





### 3.3 - Ulaşım Özellikleri

Değerleme konusu taşınmaz, Kocaeli İli, Gebze İlçesi Kirazpınar Mahallesi'nde yer almaktadır. Ulaşım özel araç ve toplu taşıma araçları ile sağlanmaktadır. Yeni yeni gelişmekte olan bir konut alanının bulunduğu bölgede yer almaktadır. Tem otoyoluna 1.8 km, D-100 Karayolu'na takribi 3.4 km, Sabiha Gökçen Havalimanı'na 28 km, Eskişehir-Topçular Arabalı Vapur İskelesi'ne 11 km uzaklıktadır

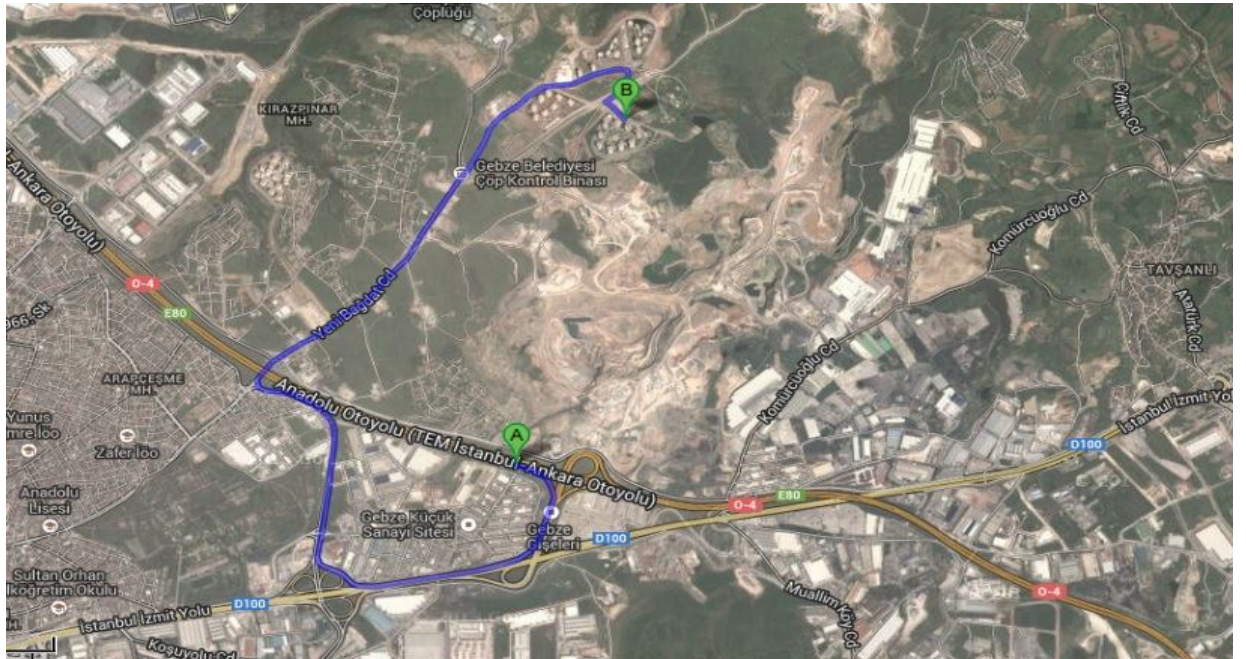



### 3.4 - Taşınmazın Fiziki Özellikleri

#### 3.4.1 - Genel Özellikleri

Sitenin çevresi güvenlik duvarları ile çevrilmiş olup, araç ve yaya girişleri için güvenlik noktaları mevcuttur. Site, 3 farklı tipte toplam 9 adet konut bloğu, 3 adet ticaret bloğu bulunmaktadır. Toplam 524 adet konut, 11 adet ticari ünite olmak üzere 535 adet bağımsız bölümden oluşmaktadır. Proje tamamlanmış olup, oturma geçilmiştir. Doluluk oranı yerinde yapılan tespitlerde yaklaşık % 95 düzeyindedir.

3 adet A Blok mevcut olup 2+1 daire tiplerinden, 5 Adet B Blok mevcut olup 3+1 daire tiplerinden, 1 adet C blok mevcut olup 4+1 daire tipinden oluşmaktadır.

Apartmanların dış cephesi mantolaması yapılmış olup dış cephe boyalıdır. Apartman girişinin zemini granit, duvarları su bazlı boyalıdır. Siteye açık otopark alanları, güvenlik, çocuk oyun alanları ve yürüyüş yolları bulunmaktadır.

Ticari üniteler ise site girişinde bulunmaktadır.

Ticari üniteler ise site girişinde bulunmaktadır.

### Site ve Binaların Genel Özellikleri

Yapı Tarzı	:	B.A.K.
Yapı Nizamı	:	BLOK
Yapı Sınıfı	:	IV.A
Kullanım Amacı	:	KONUT
Elektrik	:	ŞEBEKE
Su	:	ŞEBEKE
Isıtma Sistemi	:	DOĞALGAZ/MERKEZİ
Kanalizasyon	:	ŞEBEKE
Su Deposu	:	MEVCUT
Hidrofor	:	MEVCUT
Asansör	:	MEVCUT
Jeneratör	:	-
Intercom Tesis	:	MEVCUT
Yangın Tesisatı	:	MEVCUT
Çatı Tipi	:	KİREMİT
Dış Cephe	:	DIŞ CEPHE BOYASI-KAPLAMA
Park Yeri	:	MEVCUT
Güvenlik	:	MEVCUT
Manzarası	:	YEŞİL ALAN-SİTE İÇİ
Cephesi	:	B-GB
Deprem Bölgesi	:	1.Derece <input checked="" type="checkbox"/> 2.Derece <input type="checkbox"/> 3.Derece <input type="checkbox"/> 4.Derece <input type="checkbox"/> 5.Derece <input type="checkbox"/>

### 3.4.2 - İç Mekan Özellikleri

Değerlemesi yapılan taşınmaz salon, 3 adet oda, mutfak, banyo, wc ve balkon bölümlerinden oluşmaktadır. Kullanım alanı brüt 126,73 m<sup>2</sup> dir. Yerinde yapılan incelemede taşınmazların zeminleri; salon ve odalar laminant parkeli , diğer alanlarda seramik kaplıdır. Duvarları ; banyo alanında seramik kaplı, diğer alanlarda saten boyalıdır. Tavanları; banyo alanında PVC kaplama asma tavanlı , salon ve odalar kartonpiyerli, diğer alanlarda tavan boyalıdır. Mutfak alanı dolaplar mdf dir. Banyo alanında dolaplı lavabo takımı, duşakabin ve klozet bulunmaktadır. Dairelerin dış kapısı çelik, iç kapıları amerikan panel kapıdır. Pencereleri PVC doğrama ve çift camlıdır.

## 4 - DEĞERLEME İLE İLGİLİ ANALİZLER

### 4.1 - Taşınmazın Bulunduğu Bölgenin Özellikleri

#### 4.1.1 - Kocaeli İli

Kocaeli, Marmara Bölgesi'nin Çatalca-Kocaeli Bölümü'nde, 29°22'-30°21' doğu boylamı, 40 D 31 '- 41°13' kuzey enlemi arasında yer alır. Doğu ve güneydoğuda Sakarya, güneyde Bursa illeri, batıda Yalova ili, İzmit Körfezi, Marmara Denizi ve İstanbul ili, kuzeyde de Karadeniz'le çevrilidir. İl merkezi İzmit'in doğusundan geçen 30° doğu boylamı Türkiye saati için esas kabul edilir. Kocaeli ilinin yüzölçümü 3.505 km<sup>2</sup>'dir. Asya ile Avrupa'yı birleştiren önemli bir yol kavşağında bulunmaktadır. Doğal bir liman olan İzmit Körfezi, işlek bir denizyoludur. İlin kuzeybatı yüzündeki İstanbul il sınırı, Gebze ile İstanbul arasında akan Kemiklidere'nin doğusundan geçer. Güneybatıda İstanbul-Kocaeli sınırı İzmit Körfezi'nin karşı kıyısında Yalova topraklarıyla son bulur. Bursa sınırını Samanlı Dağları'nın tepelerinden geçen hat oluşturur. Güneydoğuda bu sınır Maşukiye'nin hemen yanındaki Sapanca Gölü kıyısında Sakarya vilayetine dayanır. 2011 yılı itibariyle nüfusu 1.601.720'dir. İlin yıllık nüfus artış hızı %0,27'dir. Km<sup>2</sup> ye düşen nüfus miktarı 398 kişiye ulaşarak İstanbul'dan sonra ülkenin en kalabalık ili olmuştur. Yüzölçümü bakımından Türkiye'nin en küçük 7. ilidir.

Kocaeli'nin sanayileşmesinde en önemli etken, tüm ulaşım imkanlarına sahip olmasıdır. Kara ve demiryolu ağları ile yapılan taşımacılık özellikle Avrupa ve Ortadoğu'ya yapılmakta olup, limanlar ile yapılan deniz taşımacılığı da önemli bir boyuta ulaşmıştır. İstanbul ve Bursa gibi önemli ticaret ve sanayi merkezlerine yakınlığı, yatırımlar açısından Kocaeli'yi öncelikli kılmaktadır. Kocaeli'nin şehir merkezi İzmit'in İstanbul'a uzaklığı 85 km'dir. İstanbul'un batı yakasında bulunan Atatürk Hava Limanı ve doğusunda faaliyet gösteren hemen yakınındaki Sabiha Gökçen Havalimanı ile dünyaya açılan Kocaeli, Ankara'ya da TEM otoyolu ile bağlıdır. Uluslararası İstanbul Atatürk Havalimanı 97 km. mesafededir. Ayrıca Uluslararası Sabiha Gökçen Havalimanı'na 50 km. mesafededir. 5'i Kamu Limanı (Derince ve Yarımca) ve 35 özel iskele ile deniz ulaşımı imkanları açısından tüm Anadolu'nun en iç noktasındadır.



Harita 1 - Kocaeli'nin Konumu

Kocaeli bir sanayi kenti olarak GSYİH'nin yüzde 69,9'unun sanayi sektöründe yaratıldığı bir bölgedir ve ilde Sanayi Odası'na bağlı yaklaşık bin 300 sanayi kuruluşu faaliyet göstermektedir. Bu sanayi kuruluşları ağırlıklı olarak Gebze, İzmit ve Körfez ilçelerinde toplanmıştır. Ülkemizin en büyük 100 sanayi kuruluşunun 18'i Kocaeli'nde bulunmaktadır. TÜPRAŞ, Hyundai Assan, Ford Otosan, Honda, Anadolu Isuzu, Pirelli, Goodyear, Pakmaya, Aygaz, Milangaz, Petrol Ofisi, Kordsa, Çelikkord, Nuh Çimento, Marshall, Polisan, ÇBS, Mannesman Boru gibi önemli fabrikalar bu kentte faaliyet göstermektedir.

Türkiye İstatistik Kurumu'nun (TÜİK) hazırlamış olduğu 2011 yılı Adrese Dayalı Nüfus Kayıt Sistemi (ADNKS) Nüfus Sayımı Sonuçlarına göre Kocaeli'nin Toplam Nüfusu 1.601.720 (% 94) kişidir. Toplam nüfus içerisinde 1.499.958 kent nüfusu, 101.762 (% 6) da kırsal nüfustur. 2010 TUIK verilerine göre ilde 12 ilçe ve 243 köy vardır. Kocaeli İlinin en kalabalık ilçesi İzmit, en az nüfusa sahip ilçesi de Dilovası olmuştur.

#### **4.1.2 - Gebze İlçesi**

Gebze, Marmara Bölgesinin doğusunda, İzmit Körfezi'nin kuzey kesiminde yer alan, zengin bir tarihi geçmişe sahip, ekonomisi, tarım, hayvancılık ve sanayiye dayalı Türkiye'nin hızla gelişen ve büyüyen bir ilçesidir. Gebze, Kocaeli'nin endüstrisinin büyük bölümünü barındıran, Marmara Denizi'nin kuzeyi ile İstanbul'un 45 kilometre doğusunda yer alan bir ilçedir. Marmara bölgesinin en büyük ikinci ilçesi olup Türkiye sanayisinin %15'ini barındırmaktadır. Gebze nüfusu 2010 yılı Adrese Dayalı Nüfus Kayıt Sistemine göre 305.557 kişidir.

Gebze, Marmara Bölgesi'nde Kocaeli iline bağlı olarak Anadolu'nun İstanbul'a ve Avrupa'ya bağlantı konumunda bulunan limanlar, havalimanı, devlet demir yolları ve E-5, TEM karayolları çevresinde kurulmuştur. Yolların doğu-batı yönünde olması nedeniyle kentsel alanı ve sanayisi bu doğrultuda gelişmiş bir sanayi bölgesidir. Gebze ana ulaşım yolları üzerindeki konumu nedeni ile uzun yıllar Anadolu'dan İstanbul'a göç eden Anadolu halkının, İstanbul'dan önce uğradığı bir ayak olmuştur. İstanbul nüfusunun 10 milyonu aşması kentin sorunlarını artırmış, sanayi tesislerinin İstanbul dışında yerleşmesine gereksinim duyulmuştur. Yeni yerleşim yeri arayışlarının bir sonucu olarak, sanayi tesislerinin büyük çoğunluğu İstanbul'a en yakın konumda olan Gebze'ye akın etmiştir. Toprağın maliyetinin ucuz ve kolay bulunur oluşu Gebze'yi sanayinin cazibe merkezi haline getirmiştir. Kentin, limanlara yakınlığının yanında E-5 ve TEM karayollarının birbirine çok yakın bir alanında kurulmuş olması, havalimanlarına ve demiryollarına yakınlığı, hem Avrupa'ya yapılacak ticarete hem de Anadolu, Orta Asya ve Orta Anadolu'ya geçiş için taşıma kolaylıkları sunmaktadır.



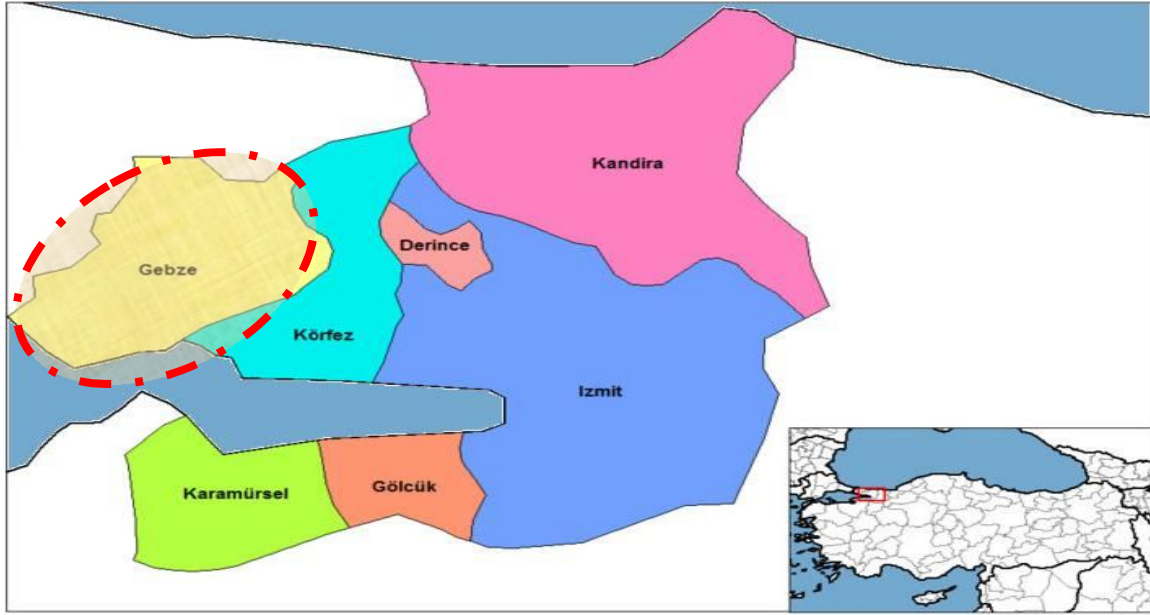

#### 4.1.3 - Gayrimenkul Piyasasının Mevcut Ekonomik Göstergeler Doğrultusunda Analizi

Ülkemizdeki gayrimenkul sektörü, kriz dönemlerinde talebin hızlı düşüş yaşadığı, büyüme dönemlerinde ise uzun vadede ve yavaş arttığı sektör niteliğindedir. Bu nedenle ekonomideki kısa vadeli olumlu gelişmeler sektörün büyümesinde hızlı bir hareketlenme yaratamamaktadır.

Ancak, 2003 yılının ikinci yarısından itibaren; ekonomik göstergelerde gözlenen olumlu gelişme, düşen enflasyon oranı, istikrarı sağlanan ekonomi ve düşük gayrimenkul fiyatları ile deprem düşüncesinin olumsuzluğuna rağmen ( özellikle İstanbul'da ) gayrimenkul sektöründe ciddi oranda hareketlenme görülmüştür. 2005 yılında gündeme gelen mortgage uygulaması, düşük konut kredileri, dövizin beklenen getiriye sağlamaması gayrimenkul sektörünün, özellikle de konut sektörünün beklenmeyen bir yükselişine neden olmuş ve bu sektör yatırım araçlarında ilk sıraya oturmuştur.

2006 yılı ilk aylarında doruk noktasına ulaşan sektör, Mayıs ayı ortalarında başlayan faiz oranlarındaki artış, dövizlerin yükselişi nedeni ile bu özelliğini yitirmiş, genel bir bekleme süreci oluşmasından dolayı düşüş yönünde eğilim göstermeye başlamıştır. Yıl sonuna doğru alım-satım işlemlerinin ciddi oranda azaldığı piyasada, talebin fazla olduğu dönemlerde çok yükselen taşınmaz değerleri reel değerlere doğru düşmüştür.

2007 yılında ise korunaklı sitelerde ve yeni yapılan yapılarda taşınmaz değerlerinde yükseliş gözlemlenmektedir. Ancak genel olarak, 2006 yılının ilk aylarında gözlenen artış hızına göre, 2007 yılındaki artış hızı daha yavaştır.

Yeni yapılaşma trendlerinde genellikle toplu yapılara ( site, alışveriş merkezi, kompleksler, vb ) eğilim görülmektedir.

2008 yılında, küresel bağlamda süren ekonomik krizin etkilerinin gayrimenkul sektöründe de hissedildiği, gayrimenkul alım-satımlarında yavaşlama görüldüğü gözlemlenmiştir.

2009 yılında başlayan daralma ile ekonomi kötü bir dönemden geçmiş olsa da bu dönem içerisinde özellikle gayrimenkul projelerinin iskontolu imkanlar sunması nedeniyle yabancı yatırımcıların Türkiye'ye olan ilgisi devam etmiştir. 2010 yılında, durağan olan gayrimenkul piyasası dünya genelinde ekonomideki iyiyeye gidüş ile birlikte az da olsa yükselen bir ivme kazanmıştır.

2011 yılının ilk yarısında genel olarak dengeli bir piyasanın oluştuğu gözlemlenmiş olup, ikinci yarısında ise global olarak dünyayı etkileyen ekonomik gelişmelerin Türkiye'deki taşınmaz değerlerine ve arz/talep oranına da olumsuz olarak etki ettiği görülmektedir.

2012 yılında global olarak dünyayı etkileyen ekonomik koşulların etkilerini sürdüreceği, bu etkilere bağlı olarak da Türkiye'deki taşınmazlara olan talebin durağan seyrettiği, ancak son çeyrekte hareketlilik yaşandığı görülmüştür.

2013 yılındaki beklentilere bakıldığında, 2012 yılının son çeyreğinde yaşanan Kentsel Dönüşüm Yasası(Afet Riski Altındaki Alanların Dönüştürülmesi Hakkında Kanun) kapsamında inşaatların başlaması, yabancılara mülk satışında kolaylıklar getiren mütekabiliyet yarasının onaylanması, banka kredi faizi oranlarının % 1 seviyesinin altına düşmesi, Uluslararası Derecelendirme Kuruluşu Fitch Rating, Türkiye'nin kredi notunu kısa bir süre önce yükseltmesi gibi nedenlerle piyasada bir hareketlilik başlamış ve alım satım işlemleri hızlanmıştır. 2013 yılının ilk çeyreğinde konut kredisi faiz oranlarına da bağlı olarak alım satım işlemlerinde hareketliliğin devam ettiği gözlemlenmiştir. Ancak, 2013 ün ikinci çeyreğinin sonuna doğru gelen ülke ekonomisinde gerekse global olarak dünyayı etkileyen ekonomik koşullara bağlı olarak konut kredisi faiz oranlarındaki artışların olduğu ve bu durumun gayrimenkul alım satımlarına yansıdığı görülmüştür. Faiz oranlarında yaşanan yükselişin devam etmesi durumunda konut alım satımlarının olumsuz etkilenebileceği düşünülmektedir. Ancak kentsel dönüşümün olacağı bölgelerde konut projelerine talebin olacağı ve bu bölgelerde satışların hızlanabileceği öngörülmektedir.

#### **4.2 - Değerleme Hizmetini Sınırlayıcı-Kısıtlayıcı Faktörler**

Herhangi bir kısıtlayıcı faktör bulunmamaktadır.

#### **4.3 - Bilgilerin Kaynağı**

Değerleme çalışmasında kullanılan bilgiler; Gebze Belediyesi İmar Müdürlüğü, Gebze Tapu Müdürlüğü ile yerinde yapılan incelemeler ile kısmen belgeli ve kısmen de şifahi bilgiler sonucu oluşmuştur.

#### **4.4 - Değeri Etkileyen Faktörler**

##### **4.4.1 - Olumlu Faktörler**

- \* Korunaklı sitede yer almaktadır.
- \* Kat mülkiyeti kurulmuştur.
- \* Gelişmekte olan bir bölgede yer almaktadır.
- \* Tem otoyoluna ve gişelere yakın konumdadır.

##### **4.4.2 - Olumsuz Faktörler**

- \* Merkeze uzak konumda bulunmaktadır.
- \* Yakın çevresinde Çöp toplama merkezi bulunmakta olup alınan şifahi bilgiye göre yakın zamanda taşınacağı öğrenilmiştir.

## 5 - DEĞERLEME YÖNTEMLERİ

### 5.1 - Emsal Karşılaştırma Yaklaşımı

Bu yöntemde; değeri belirlenmek istenen taşınmaza emsal olabilecek gayrimenkullerin satış bedellerinin elde edilerek, söz konusu taşınmaz ile nitelik ve niceliklerinin karşılaştırılması yapılmaktadır. Bu konuda en önemli husus emsal gayrimenkullerin gerçek satış bedellerinin elde edilebilmesidir. Benzer özelliklere sahip gayrimenkullerden; satış tarihi itibari ile değer kaybı, kullanım alanlarına ait kıyaslama, çevre düzeni ve arsa alanlarına ilişkin düzeltmelerin yapılması gereklidir. Birim fiyat ya da toplam fiyat olarak elde edilen veriler değerlendirilmesi yapılan taşınmaza uygulanarak değerlendirme bedeline ulaşılmaktadır. Ülkemizde gayrimenkul piyasasının hareketliliği ve tutarsızlığı nedeni ile sağlıklı sonuçlara ulaşabilmek için en çok bu yöntem uygulanmaktadır.

### 5.2 - Yeniden İnşa Etme ( İkame ) Maliyeti Yaklaşımı

Mevcut bir yapının aynısını yeniden inşa etmek fikri üzerine kuruludur. Gayrimenkulün değeri; değerlendirme tarihinde yeniden inşa etmenin maliyeti, boş arsa değeri, arazinin kullanılabilir hale getirilmesinden kaynaklanan harcamalar ve amortisman tutarından oluşmaktadır. Ana prensip olarak mevcut bir gayrimenkulün bina değerinin, hiçbir zaman yeniden inşa etme maliyetinden fazla olamayacağı kabul edilmektedir. Karşılaştırma ve maliyetlere ayırma yöntemleri kullanılmaktadır. Karşılaştırma yönteminde yeni inşa edilen bir gayrimenkulün birim maliyetleri, değerlendirilmesi yapılan taşınmazın değerinin belirlenmesinde kullanılmaktadır. Her iki yapının olumlu/olumsuz özellikleri bulunan değer üzerinden eksiltilir/artırılır. Maliyetlere ayırma yönteminde ise değerlendirilen taşınmazın inşaatı aşamasında kullanılan malzemeler, işçilik ve projelendirme bedelleri tek tek hesaplanır. Ortaya çıkan değerden; amortisman bedeli düşürülerek gerçek değer oluşturulur.

### 5.3 - Nakit Akışı ( Gelir ) Yaklaşımı

Değeri yalnızca elde edilecek gelire göre saptanabilen taşınmazlarda kullanılabilen bu yöntemde; taşınmazın gelecekte ortaya çıkabilecek faydalarını ve getirdiği net geliri kapitalize ederek bugünkü değeri belirlenmektedir. Bir yıllık gelirin, gelir oranına bölünmesi ya da gelir katsayısıyla çarpılması sonucu değere ulaşılma yöntemi direkt kapitalizasyon olarak adlandırılmaktadır. İndirgenmiş nakit akışı ise; götürü bedeli uygulanarak gelir modeline yansıtılması, gelirlerin kabul edilebilir bir indirgeme oranı ile bugünkü değerine getirilerek gayrimenkulün değeri saptanması olarak tanımlanmaktadır.

## 6 - DEĞERLEMEDE KULLANILAN YÖNTEMLER

Rapor konusu taşınmazların değerlemesinde Emsal Karşılaştırma Yaklaşımı Yöntemi, Gelir İndirgeme Yöntemleri kullanılmıştır.

(Değerleme Emlak Konut Gayrimenkul Yatırım Ortaklığı A.Ş. 'den alınan stok listesine göre yapılmıştır. Listede belirtilmiş olan her bir bölümün kullanım alanı Emlak Konut Gayrimenkul Yatırım Ortaklığı A.Ş. tarafından İmar Yönetmeliği'ne göre hesaplanmıştır.)

Değerlemesi yapılan taşınmazın bulunduğu site bünyesindeki bağımsız bölümlerin Emlak Konut Gayrimenkul Yatırım Ortaklığı A.Ş. 'den alınan bilgiye göre satılan bağımsız bölümlerin adedi 529 , stoktaki bağımsız bölümlerin adedi 1, tapusu verilen bağımsız bölümlerin adedi 5 ' dir.

### 6.1 - Emsal Karşılaştırma Yaklaşımı

#### Satılık Emsaller

\* Lider Emlak

Tel 0 262 742 41 42

Emlak Konutları 1. Etapta B-5 blokta 3. katta 127 m<sup>2</sup> 3+1 daire için 65.000.-TL peşin 107.000.-TL borcu bulunan daire toplamda 172.000.-TL satış bedeli istenmektedir.(1.354.-TL/m<sup>2</sup>)

\* Zilkale Emlak

Tel 0 262 721 06 59

Emlak Konutları 1. Etapta B-1 blokta 4. katta 126 m<sup>2</sup> 3+1 daire için 63.000.-TL peşin 113.000.-TL borcu bulunan daire toplamda 176.000.-TL satış bedeli istenmektedir.(1.396.-TL/m<sup>2</sup>)

\* Sahibinden

Tel 0 533 392 19 51

Emlak Konutları 1. Etapta B-1 blokta 13. katta 126 m<sup>2</sup> 3+1 daire için 70.000.-TL peşin 110.000.-TL borcu bulunan daire toplamda 180.000.-TL satış bedeli istenmektedir.(1.428.-TL/m<sup>2</sup>)

\* Sahibinden

Tel 0 532 455 21 67

Emlak Konutları 1. Etapta B-5 blokta 4. katta 126 m<sup>2</sup> 3+1 daire için 55.000.-TL peşin 110.000.-TL borcu bulunan daire toplamda 165.000.-TL satış bedeli istenmektedir.(1.309.-TL/m<sup>2</sup>)

### **Kiralık Emsaller**

**\* Lider Emlak**

Tel 0 262 742 41 42

Emlak Konutları 1. Etapta B bloklarında 10. katta 126 m<sup>2</sup> 3+1 daire için 400.-TL/AY kira bedeli istenmektedir.(3,17.-TL/Ay)

**\* İlgili Gayrimenkul**

Tel 0 262 641 46 16

Emlak Konutları 1. Etapta A-1 bloğunda 11. katta 100 m<sup>2</sup> 2+1 daire için 350.-TL/AY kira bedeli istenmektedir.(3,50.-TL/Ay)

**\* Sahibinden**

Tel 0 530 660 87 37

Emlak Konutları 1. Etapta B bloklarında 7. katta 126 m<sup>2</sup> 3+1 daire için 450.-TL/AY kira bedeli istenmektedir.(3,57.-TL/Ay)

**\* Sahibinden**

Tel 0 533 399 63 71

Emlak Konutları 1. Etapta A bloğunda 4. katta 100 m<sup>2</sup> 2+1 daire için 400.-TL/AY kira bedeli istenmektedir.(4,00.-TL/Ay)

### 6.1.1 - Emsallerin Değerlendirilmesi

KARŞILAŞTIRMA TABLOSU (ARSA)				
BİLGİ	DEĞERLEME KONUSU TAŞINMAZ	EMSAL	EMSAL	EMSAL
SATIŞ FİYATI		172.000	176.000	180.000
SATIŞ TARİHİ		-		
<b>ZAMAN DÜZELTMESİ</b>		BENZER 0%	BENZER 0%	BENZER 0%
ALAN	126,73	127	127	127
BİRİM M <sup>2</sup> DEĞERİ		1.357	1.389	1.420
<b>ALANA İLİŞKİN DÜZELTME</b>		BENZER 0%	BENZER 0%	BENZER 0%
İMAR KOŞULLARI				
<b>YAPILAŞMA KOŞULLARINA İLİŞKİN DÜZELTME</b>		BENZER 0%	BENZER 0%	BENZER 0%
FONKSİYON				
<b>FONKSİYONA İLİŞKİN DÜZELTME</b>		BENZER 0%	BENZER 0%	BENZER 0%
MANZARA				
<b>MANZARAYA İLİŞKİN DÜZELTME</b>		BENZER 0%	BENZER 0%	BENZER 0%
KONUM				
<b>KONUMA İLİŞKİN DÜZELTME</b>		BENZER 0%	BENZER 0%	BENZER 0%
DİĞER BİLGİLER				
<b>DİĞER BİLGİLERE İLİŞKİN DÜZELTME</b>		BENZER 0%	BENZER 0%	BENZER 0%
<b>PAZARLAMA PAYINA İLİŞKİN DÜZELTME</b>		-24%	-25%	-25%
<b>TOPLAM DÜZELTME</b>		-24%	-25%	-25%
<b>DÜZELTİLMİŞ DEĞER</b>	<b>1.045</b>	<b>1.029</b>	<b>1.042</b>	<b>1.065</b>

Değerleme konusu taşınmazın bulunduğu sitede konut satışlarının vadeli yapıldığı ve emsallerdeki rakamlarında vadeli satış değerlerinin toplamını belirtmektedir. Ancak bölgede yapılan araştırmalarda konut değerlerinin 850.-TL/m<sup>2</sup> - 1.200.-TL/m<sup>2</sup> aralığında değiştiği gözlemlenmiştir.

Bu yöntem ile 1 adet bağımsız bölüm için toplam değeri 132.433.-TL olarak takdir edilmiştir.

Blok	Bağımsız Bölüm No	Bulunduğu Kat	Oda Sayısı	Bağ. Bölüm Brüt Alanı (m <sup>2</sup> )	Bağ. Bölüm Net Alanı (m <sup>2</sup> )	Konut Yönü	Kullanış Şekli	m <sup>2</sup> Birim Değeri	Taşınmazın Değeri (KDV Hariç) (TL)	Taşınmazın Değeri (KDV Dahil) (TL)
B4	25	6	3+1	126,73	102,39	B-GB	DAİRE	1.045,00	132.432,85	133.757,18
				126,73					132.432,85	133.757,18

## 6.2 - Yeniden İnşa Etme ( İkame ) Maliyeti Yaklaşımı

Parsel üzerindeki yapılar yeni inşa edilmiş olduklarından bu yöntem kullanılmamıştır.

## 6.3 - Gelir İndirgeme Yaklaşımı (Doğrudan Kapitalizasyon Yöntemi)

Doğrudan kapitalizasyon yöntemi; bir mülkün bir yıllık net kira getirisini bu yöntem yeni bir yatırımcı açısından gelir üreten mülkün piyasa değerini analiz eder. Mülklerin satış değerleri ile kiralari arasındaki ilişkiyi ifade eder. Bu analizde "Taşınmaz Değeri = Yıllık Net Gelir (NOİ) / kapitalizasyon Oranı " formülünden yararlanılır. kapitalizasyon oranı; Belirli bir kiralama dönemi sonrasındaki kira gelirlerinin "kapitalize" edildiği orandır. Bölgede yapılan incelemelerde kapitalizasyon oranının % 4,5 - % 5,5 civarında olduğu gözlemlenmiş olup, bu çalışmada kapitalizasyon oranı % 5 olarak kullanılmıştır. Bu oran ile elde edilen değer aynı zamanda söz konusu gayrimenkulun o yıldaki "piyasa satış" değerini de gösterir.

### 6.3.1 - Doğrudan Kapitalizasyon Yöntemine Göre Taşınmazın Değeri

Yukarıda belirtilen hesaplamalar doğrultusunda oluşturulan net gelir- değer tablosundan da görüleceği üzere, 1 adet taşınmazın bu yönteme göre toplam değeri olarak 121.661.-TL takdir edilmiştir.

Blok	Bağımsız Bölüm No	Bulunduğu Kat	Oda Sayısı	Bağ. Bölüm Brüt Alanı (m <sup>2</sup> )	Konut Yönü	m <sup>2</sup> Birim Kira Değeri (TL/AY/m <sup>2</sup> )	Yıllık Kira Değeri (TL)	Kapitalizasyon Oranı	Taşınmazın Değeri(-TL)
B4	25	6	3+1	126,73	B-GB	4,00	6.083,04	5,0%	121.660,80
				126,73					121.660,80

## 6.4 - En Etkin ve Verimli Kullanım Analizi

Taşınmazın konumu, büyüklüğü, mimari projesi ve yasal mevzuatın izin verdiği ölçüde yapılaşmış olması nedeni ile mevcut kullanımı olan konut kullanımının en etkin ve verimli kullanım olabileceği kanaatine varılmıştır.

## 6.5 - Verilerin Değerlendirilmesi

- Emsal Karşılaştırma Yaklaşımına göre; 1 adet bağımsız bölümün toplam değeri: 132.433.-TL olarak hesaplanmıştır.
- Gelir indirgeme yaklaşımına göre 1 adet bağımsız bölümün toplam değeri : 121.661.-TL olarak hesaplanmıştır.

İki değer arasında farklılık olduğu görülmektedir. Gelir yönteminde belirli ekonomik koşullar içerisinde tahmini rakamlar üzerinden bugünkü değere ulaşılmaktadır. Ekonomik koşulların her an değişebileceği ihtimali gözönünde bulundurularak ve emsal yönteminde ise elde edilen verilerin daha tutarlı ve daha az yanıltıcı olduğu kanaatine varılması nedeni ile sonuç bölümüne taşınmaz için emsal karşılaştırma yaklaşımı yöntemi ile elde edilen değerlerin yazılmasının daha uygun olduğu kanaatine varılmıştır.

TAŞINMAZIN DEĞER TABLOSU	
1 Adet Taşınmazın Değeri	
TOPLAM (-TL)	132.433
TOPLAM (-USD)	64.601

#### 6.5.1 - Müşterek veya Bölünmüş Kısımların Değerleme Analizi

Bağımsız bölüm ayrı değerlendirme kapsamına alınmış olup ortak ve müşterek alanlarının değerlerinin de bu değer içerisinde kapsandığı kabul edilmiştir.

01/01/2013 tarihli Resmi Gazete'de yayımlanan 2012/4116 sayılı BKK ile 2007/13033 sayılı Kararda yapılan değişiklik ile net alanı 150 m<sup>2</sup>' ye kadar olan konutlar için uygulanacak KDV oranları konusunda yeni düzenlemeler yapılmıştır. Bu uygulama ruhsat tarihi 01.01.2013 tarihinden sonra düzenlenen taşınmazlarla ilgili olduğundan değerlendirilen bağımsız bölümün Katma Değer Vergisi (KDV) net alanı 150 m<sup>2</sup>'den küçük olduğu için %1 olarak hesaplanmış ve değer tablosuna eklenmiştir.

#### 6.5.2 - Hasılat Paylaşımı veya Kat Karşılığı Yöntemi ile Yapılacak Projelerde, Emsal Pay Oranları

Değerleme konusu taşınmaz için düzenlenmiş herhangi bir hasılat paylaşımı veya kat karşılığı sözleşmesi tarafımıza ibraz edilmemiş olup, değerlemede hasılat veya kat karşılığı yöntemi kullanılmamıştır.

#### 6.5.3 - Gayrimenkul ve Buna Bağlı Hakların Hukuki Durumunun Analizi

Değerleme çalışması kapsamında yapılan incelemelerde, taşınmazın tamamı dikkate alındığında hukuki durumlarında risk oluşturabilecek herhangi bir kayda rastlanmamıştır.

#### 6.5.4 - Yasal Gereklilerin Yerine Getirilip Getirilmediği ve Mevzuat Uyarınca Alınması Gereken İzin ve Belgelerin Tam ve Eksiksiz Olarak Mevcut Olup Olmadığı Hakkında Görüş

Mevzuat açısından herhangi bir sakıncalı duruma rastlanmamıştır.

#### 6.5.5 - Kira Değeri Analizi



Değerleme konusu taşınmazın bulunduğu sitede taşınmazların büyüklükleri, site içinde konumlarına göre aylık kira birim m<sup>2</sup> değerlerinin 3-4.-TL/m<sup>2</sup> aralığında değiştiği gözlemlenmiştir.

#### **6.5.6 - Taşınmazın Gayrimenkul Yatırım Ortaklıklarına Alınması, Sermaye Piyasası Mevzuatı Çerçevesinde Devrinde Bir Engel Olup/Olmadığı Hakkında Görüş**

Rapora konu taşınmazın Takyidat Bilgileri ve Gayrimenkulün Hukuki Analizi, İmar Bilgileri ve Gayrimenkulün Hukuki Analizi, Taşınmazın Mevcut ve Yasal Durumuna İlişkin Görüş başlıklarında açıklanan incelemelerde aşağıdaki sonuçlara ulaşılmıştır.

**İmar bilgilerinde yapılan incelemede;** Sermaye Piyasası Mevzuatı kapsamında "bina" olarak gayrimenkul yatırım ortaklığı portföyünde bulunmasında sakınca olmadığı kanaatine varılmıştır.

**Mülkiyet bilgilerinde yapılan incelemede ise;** Sermaye Piyasası Mevzuatı uyarınca devredilmesine engel bir husus olmadığı, gayrimenkul yatırım ortaklığı portföyünde bulunmasında sakınca olmadığı kanaatine varılmıştır.

Rapor konusu mülkiyeti Emlak Konut GYO A.Ş.' ye ait olan taşınmazın değerinin belirlenmesi aşamasında; yerinde yapılan incelemesi, konumu, mimari özelliği, inşai kalitesi, altyapı ve ulaşım olanakları, binanın ya da arsanın kullanım amacı, çevrede yapılan piyasa araştırmaları, günümüz gayrimenkul piyasası koşulları dikkate alınmıştır.

Bu bilgiler doğrultusunda; rapor konusu taşınmazın

10.12.2013 tarihli toplam değeri için ;

**132.433 .-TL**

**(YüzotuzikibindörtüytuzüçTürkLirası )**

Katma Değer Vergisi dahil toplam değeri için;

**133.757 .-TL**

kıymet takdir edilmiştir.

TAŞINMAZIN DEĞERİ			
TL	USD	EURO	TL
( KDV HARIÇ )	( KDV HARIÇ )	( KDV HARIÇ )	( KDV DAHİL ) ( % 1 )
<b>132.433</b>	<b>64.601</b>	<b>47.298</b>	<b>133.757</b>

1 USD = 2,0500 .-TL

1 EURO = 2,8000 .-TL

**Sorumlu Değerleme Uzmanı**



**Eren KURT**

Lisans No: 402003

**Sorumlu Değerleme Uzmanı**



**Berrin KURTULUŞ SEVER**

Lisans No: 401732

- \* Bu rapor inceleme yapıldığı tarihteki mevcut bulguları yansıtmaktadır.
- \* Yazı ile belirtilen değere KDV ( Katma Değer Vergisi ) dahil değildir.
- \* Vergi Kanunlarının Katma Değer Vergisine ilişkin muafiyet, istisna ve vergi oranına ilişkin özel hükümleri dikkate alınmamıştır.
- \* Bu rapor, talep eden kurum dışında başka bir kurum ya da kişi tarafından kullanılamaz.